



広報

かまいし

No.1663

KAMAISHI CITY PUBLIC
RELATIONS MAGAZINE

お知らせ版

2017.5月1日号



釜石市郷土資料館 企画展第1弾

釜石市制施行80周年記念展 80th 1937-2017 を開催します

昭和12年5月5日、釜石に市制が施行されてから本年度で80年が経ちます。釜石市郷土資料館はこれを記念して、市制施行に関連する資料を展示する企画展「釜石市制施行80周年記念展 80th 1937-2017」を開催します。市勢発展の礎を広く皆さんに公開しますので、ぜひお越しください。

■期間 5月3日(水・祝)～6月25日(日)
(毎週火曜日休館)

■時間 9時30分～16時30分(最終入館は16時まで)

■場所 釜石市郷土資料館(鈴子町15-2)

■展示内容

①市制記念のコーナー

釜石市制記念鉄製香炉・文鎮・木杯、釜石市役所表札

②鉄道コーナー

昭和25年釜石線全線開通記念鳥瞰図(吉田初三郎画)、山田線開通記念菓子鉢(昭和14年9月17日)

③一市四村合併コーナー

唐丹村廃村記念鉄瓶、栗橋村廃村記念写真、一市四村合併30周年記念手拭い

④三陸海の博覧会コーナー

三陸博覧会灰皿・帽子・旗、三陸博覧会マスコットアスクんの置物

■問い合わせ

釜石市郷土資料館

☎22-2046



市長のつぶやき 28

次の10年に向けた新たな決意を

明治22(1889)年に平田村と釜石村が合併して釜石町となった後、昭和12(1937)年5月5日、人口4万3888人、7700世帯で市制を施行し「釜石市」が誕生しました。昭和30(1955)年4月1日には、釜石市、甲子村、鶴住居村、栗橋村、唐丹村が合併し、人口8万1027人、1万5409世帯の新釜石市が誕生、昭和38(1963)年には人口9万2123人のピークを迎えます。

本年度、昭和12年の市制施行から80周年を迎えるに当たり、東日本大震災からの復興と自立したまちの実現など、目指すまちづくりに向けて大きく前進するため、市内各所でさまざまな記念事業を開催します。そして来年2月には完成した市民ホールを会場に記念式典を開催し、市民の皆さんと喜びを分かち合いたいと考えています。

また本年度は安政4(1857)年、大島高任が大橋に建設した洋式高炉での連続出銑成功に端を発する、近代製鉄発祥160周年の節目の年でもあります。先人たちの知恵や情熱を今に引き継ぎ、次世代に歴史や文化、豊かな自然をつないでいく、その決意を新たに1年としたいと思います。

釜石市長 野田武則

軽自動車税の減免・非課税制度があります



障がい者に対する減免制度

次のいずれかに該当する車両については、申請することで平成29年度の軽自動車税が減免になります。
※必ず納付前に申請してください。納付済みの場合は減免の対象になりません。

対 象	①身体または精神に障がいがある人などが使用する軽自動車で、一定の要件に該当する場合 ②社会福祉法人が所有し、直接その本来の事業に用いる車両 ③車いすの昇降装置や固定装置、または浴槽などを備えている車両
申 請 期 限	5月24日(水)

必要書類など	軽自動車税減免申請書、車検証の写し、平成29年度軽自動車税納税通知書、印鑑、マイナンバーカードまたはマイナンバー通知カード ①は身体障害者手帳など、運転免許証の写し ②は定款、事業計画書、運行記録簿などの写し ③は車検証に構造の記載がない場合、写真など構造の確認ができるもの
--------	----------------------------------------------------------------------------------------------------------------------------------------------------

受 付 場 所	市税務課（昨年度、減免の対象となった人は各地区生活応援センター窓口でも受け付けます）
---------	--------------------------------------------

被災代替車両の非課税制度

平成25年4月1日以降に取得した代替車両は、申請することで対象年度分の軽自動車税が非課税となりますので、早めに市税務課で申請手続きをしてください。
被災自動車など1台につき代替軽自動車など1台が非課税の対象となります。既に申請済みの人は対象となりません。

対 象 年 度	・平成25年度取得（25年4月1日～26年3月31日）は26年度分 ・平成26年度取得（26年4月1日～27年3月31日）は27年度分 ・平成27年度取得（27年4月1日～28年3月31日）は28年度分 ・平成28年度取得（28年4月1日～29年3月31日）は29年度分 ・平成29年度取得（29年4月1日～30年3月31日）は30年度分 ※4月1日に取得した車両は、取得年度も非課税になります。
必要書類など	非課税申請書（市税務課窓口にあります）、被災車両の登録事項証明書など、代替車両の車検証、印鑑
受 付 場 所	市税務課

【問い合わせ】 市税務課市民税係 ☎27-8417

国民健康保険のお知らせ

保険証が変わるときは届け出が必要です

国民健康保険の保険料の納付について

国民健康保険（国保）は、病気やけがに備えて加入者がお金（国保税）を出し合い、病院にかかるときの医療費などに充てる助け合いの制度です。

国民健康保険の保険料の納付について

職場の健康保険（健康保険組合や共済組合など）に加入している人や後期高齢者医療制度の対象となる人、生活保護を受けている人以外は、全ての人が国保に加入しなければなりません。

国民健康保険の保険料の納付について

国保に加入するときや国保をやめるときなど保険証が変わるときは、事由発生の翌日から14日以内に必ず市の窓口で手続きをしましょう。

国民健康保険の保険料の納付について

◆保険証は自動的に切り替わりません。
◆手続きが遅れると、本来、国保税が課税されない人に納税通知書が届くなどの不都合が生じます。

国民健康保険の保険料の納付について

◆手続きは、市市民課国保年金係または各地区生活応援センター（釜石・平田地区を除く）で行ってください。別世帯の人が手続きをする場合は「委任状」が必要です。
◆手続きに必要な書類など、詳しくはお問い合わせください。

国民健康保険の保険料の納付について

国民健康保険の手続きに関すること
市市民課国保年金係 ☎27-8450
国民健康保険税に関すること
市税務課市民税係 ☎27-8417

市任期付職員を募集します

試験職種と採用予定人数

一般事務	9人程度
------	------

市の事業全般に関する一般行政事務（オーブンシテイ推進室、税務課、広聴広報課、生活安全課、健康推進課、地域福祉課、商業観光課、世界遺産室、都市計画課へ配置予定）

任用期間

採用された日から3年の予定。

申し込み

受験案内および申込書は、市総務課で配布する他、市のホームページからもダウンロードできます。

受付期間

随時
月（金曜日（祝日を除く）8時30分～17時15分）
※試験は随時行いますので、合格者が決まり次第受け付けを締め切ります。

合格者の発表

◎第1次試験合格者発表
受け付けから2週間以内に、受験者全員に合否を通知します。
◎最終合格者発表
第2次試験日から2週間以内に、受験者全員に合否を通知します。

受験資格

採用予定日
原則、最終合格者発表日の翌月1日

一般事務

平成11年4月1日までに生まれ
た人（平成29年4月1日現在の年齢が18歳以上）

土木

1級または2級土木施工管理技士の資格を有する人
※この他にも条件があります。詳しくは市のホームページをご覧ください。
お問い合わせください。

申し込み問い合わせ

〒026-8686 只越町3-9-13
釜石市役所総務企画部総務課職員係 ☎0193-27-8411

県営災害公営住宅（片岸）入居者随時募集のお知らせ

県は、東日本大震災により住宅を失った人などを対象に、災害公営住宅「県営片岸アパート」の入居者を次のとおり随時募集します。

●募集団地				
団地名	間取り	募集戸数	申し込み可能世帯人数	入居予定時期
片 岸	2DK	5戸	人数制限なし	手続きが完了次第入居できます。
	3DK	1戸	3人以上の世帯	

※ペットの飼育はできません。
※入居の要件など詳しくは、受付窓口などで配布する募集案内をご覧ください。

●募集期間
5月8日(月)から随時募集を開始し、募集戸数がなくなり次第終了します。

●募集案内配布・受付窓口

- 一般財団法人岩手県建築住宅センター（県営住宅指定管理者）
盛岡市盛岡駅西通1-7-1 アイーナ2階
☎019-623-4414 ☎0120-208-201
- 県沿岸広域振興局 土木部管理課
釜石市新町6-50 県合同庁舎3階
☎25-2708

※受付時間は9時～17時です（土・日曜日、祝日を除く）。
※申込書を郵送する場合は、岩手県建築住宅センターへ送付してください。

●募集案内配布
募集案内は、県のホームページからダウンロードできる他、次の場所でも配布しています。

- 県内各地区の県合同庁舎土木部または土木センター管理課
- 釜石市都市計画課
- 大船渡市、陸前高田市、宮古市、大槌町、山田町の各公営住宅担当課



県営片岸アパート

問い合わせ	一般財団法人岩手県建築住宅センター ☎019-623-4414 ☎0120-208-201
-------	-----------------------------------------------

被災事業者の再建を支援します

～再建支援制度のお知らせ～

市は、東日本大震災により被害を受けた市内中小企業者の再建を支援するため、施設設備の復旧費に対する補助制度や市独自の補助制度などを実施しています。

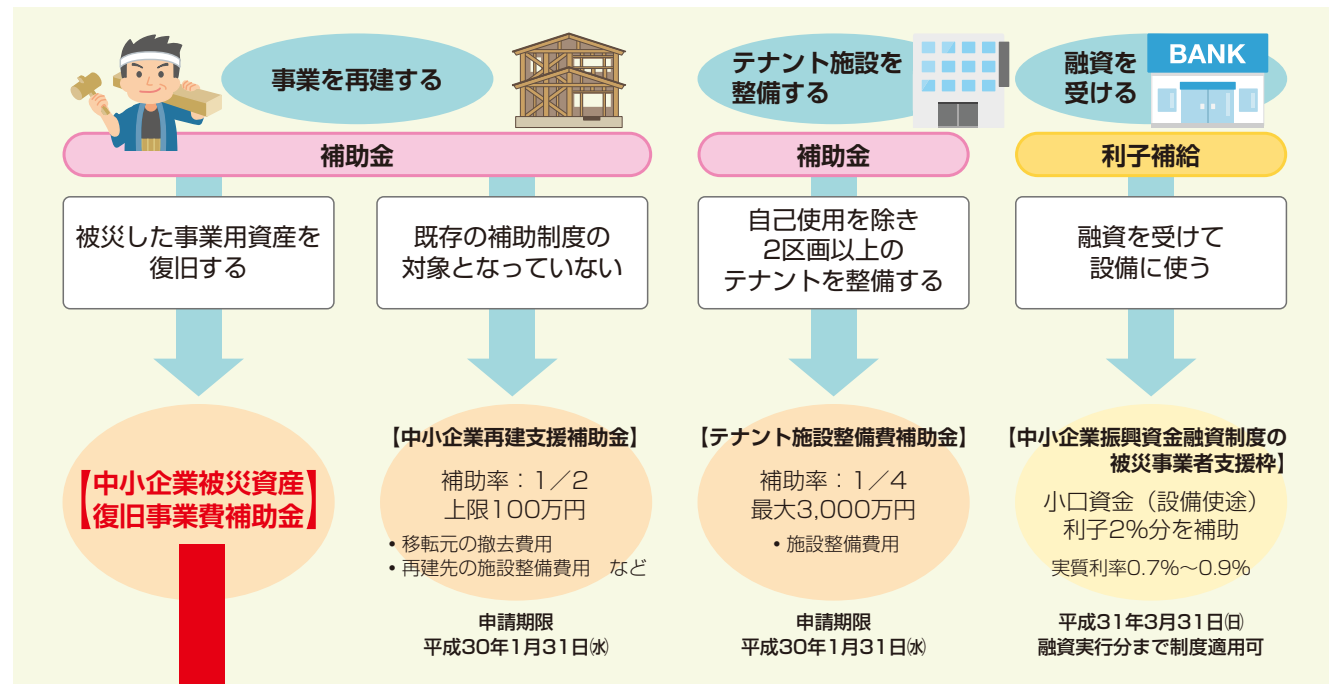

「中小企業被災資産復旧事業費補助金」とは

東日本大震災により事業用資産が被災した中小企業者の事業再開を支援するため、施設設備の復旧費に対して交付する補助金です。なお、この制度は復旧済みの中小企業者も対象となります。

対象事業者	震災前と同じ業種で事業を再開する被災した中小企業者 ※医療業（療術業および歯科技工所を除く）、保健衛生、社会保険・社会福祉・介護事業、学校教育、協同組合、学術・開発研究機関は対象外です。 ※被災資産の復旧経費を対象とした他の補助金の交付決定を受けている人は対象外です。
交付対象経費および補助率	被災した施設設備の復旧費用の1/2
上限額	・交付対象経費が1億円以上の場合は2,000万円 ・交付対象経費が1億円未満の場合は1,000万円 ※卸売業、サービス業（宿泊業を除く）、小売業の事業者が施設設備を修繕する場合は200万円。
申請期限	10月31日(火)
その他	被災時の事業用資産の所有について、書類で確認します

施設設備を取得する場合

施設設備の取得に要する額が100万円以上であること



施設設備を修繕する場合

施設設備の修繕に要する額が卸売業、サービス業（宿泊業を除く）、小売業は100万円以上であること。それ以外の業種は、500万円以上であること



※条件など詳細は、市のホームページをご覧ください。

市のホームページ：ホーム > 復興情報 > 被災された事業主の皆様へ > 商工業 > 釜石市中小企業被災資産復旧事業費補助金について

【問い合わせ】市商業観光課商業まちづくり係 ☎27-8421

犬の飼い主のみなさんへ

～マナーを守って楽しいペットライフ～

市環境課環境保全係
☎27-8453

問い合わせ

④ 狂犬病予防注射について
犬には年1回、狂犬病予防注射を受けさせることが法律で義務付けられています。
かかりつけの動物病院または春・秋に実施する集合注射で接種できます。
大事な家族を狂犬病から守りましょう。

③ 登録内容の変更があったとき
犬の飼い主・住所などが変更になった際は、市環境課への届け出が必要です。

② 飼い犬が死亡したとき
市への届け出が必要です。市環境課または各地区生活応援センターで手続きできます。

① 新しく犬を飼ったとき
生後91日以上の子犬には、生涯に1回の登録が義務付けられています。
登録の手続きは、市環境課および動物病院ですることが出来ます。

犬を飼うには
狂犬病予防法により各種の手続きが必要で
犬の登録と
狂犬病予防注射を
実施しましょう



犬の登録と狂犬病予防注射日程表

☆登録料金（1匹）3,000円 ☆予防注射（1匹）3,200円

	実施場所	時 間	実施場所	時 間
5月17日(水) 高沢獣医師	①橋野多目的集会施設前	9:00～ 9:15	⑩上平田ニュータウン集会所前	13:30～13:45
	②栗林地区コミュニティ消防センター付近	9:25～ 9:40	⑪上平田集会所前	13:50～14:00
	③砂子畑集会所前	9:45～ 9:55	⑫平田第1・第2仮設団地入り口付近	14:10～14:20
	④鶴住居公民館川目分館	10:00～10:15	⑬唐丹地区生活応援センター付近	14:35～14:50
	⑤箱崎町仮設団地B入り口付近	10:35～10:45	⑭山谷集会所前	15:05～15:15
	⑥鶴住居町・日向グラウンド付近	11:00～11:15	⑮片川集会所付近	15:30～15:40
	⑦女遊部公民館付近	11:25～11:35	⑯荒川地区集会所付近	15:50～16:00
	⑧松原公園付近	11:45～11:55	⑰小野寺昭夫さん宅前（上荒川）	16:05～16:15
	⑨大平児童遊園	12:00～12:10		
5月18日(木) 池上獣医師	①浜町集会所前	9:15～ 9:25	⑪小川町・青葉タクシー付近	13:00～13:10
	②天神町仮設団地入り口付近	9:30～ 9:40	⑫中小川集会所前	13:15～13:25
	③ホテルマルエ駐車場	9:45～ 9:55	⑬上小川石灰橋付近	13:30～13:40
	④昭和園クラブハウス前	10:05～10:15	⑭市球技場入り口付近	13:55～14:05
	⑤源太沢公園	10:20～10:30	⑮甲子地区生活応援センター前	14:10～14:20
	⑥上中島多目的グラウンド駐車場	10:35～10:50	⑯大畑団地集会所前	14:25～14:35
	⑦小佐野地区生活応援センター	10:55～11:10	⑰甲子林業センター	14:45～14:55
	⑧向定内・花崎産業駐車場	11:15～11:25	⑱洞関地区コミュニティ消防センター付近	15:00～15:10
	⑨野田西公園北側	11:30～11:40	⑲大松地区コミュニティ消防センター付近	15:20～15:30
	⑩小川町・親和橋付近(旧市民体育館入り口)	11:50～12:00	⑳仙人インフォメーションセンター前	15:35～15:50



問い合わせ

釜石観光物産協会 ☎22-5835

■利用料金 大人(高校生以上) 2,000円、子ども(小学生) 1,000円
■予約申し込み (株)岩手旅行社 ☎31-1300

■運行時間 釜石観光総合案内所前(釜石駅隣)を11時出発、橋野鉄鉱山を見学後、14時帰着
■運行予定日 12月3日(日)までの土・日曜日、祝日(8月11日・16日は毎日運行)
※悪天候の場合など、運行を中止することがあります。

市は、釜石観光物産協会に委託して、釜石駅前と橋野鉄鉱山を結ぶ直通シャトルバスを4月29日から運行しています。
現地ではベテランガイドが案内します。どうぞ、橋野鉄鉱山へお越しください。

橋野鉄鉱山直通シャトルバスを運行しています

深夜乗合タクシー「カエっぺ」

運行日、運行期間	5月12日(金)～10月27日(金)の毎週金曜日
発車時刻	大町(釜石漁火酒場かまりば前) ^{いさりび} 23時発、24時発
運行ルートおよび料金(1人当たり)	①平田方面運行ルート:一律1,000円 ②甲子方面運行ルート:県立釜石病院前信号まで1,000円、同信号以西は1,500円
問い合わせ	市商業観光課商業まちづくり係(☎27-8421) 文化タクシー(☎23-5038)、釜石タクシー(☎22-3881)、青葉タクシー(☎23-5911)

甲子方面 運行ルート

大町（釜石漁火酒場かまりば前）⇒ 小川 ⇒ 向定内 ⇒ 上大畑

小川方面拡大図

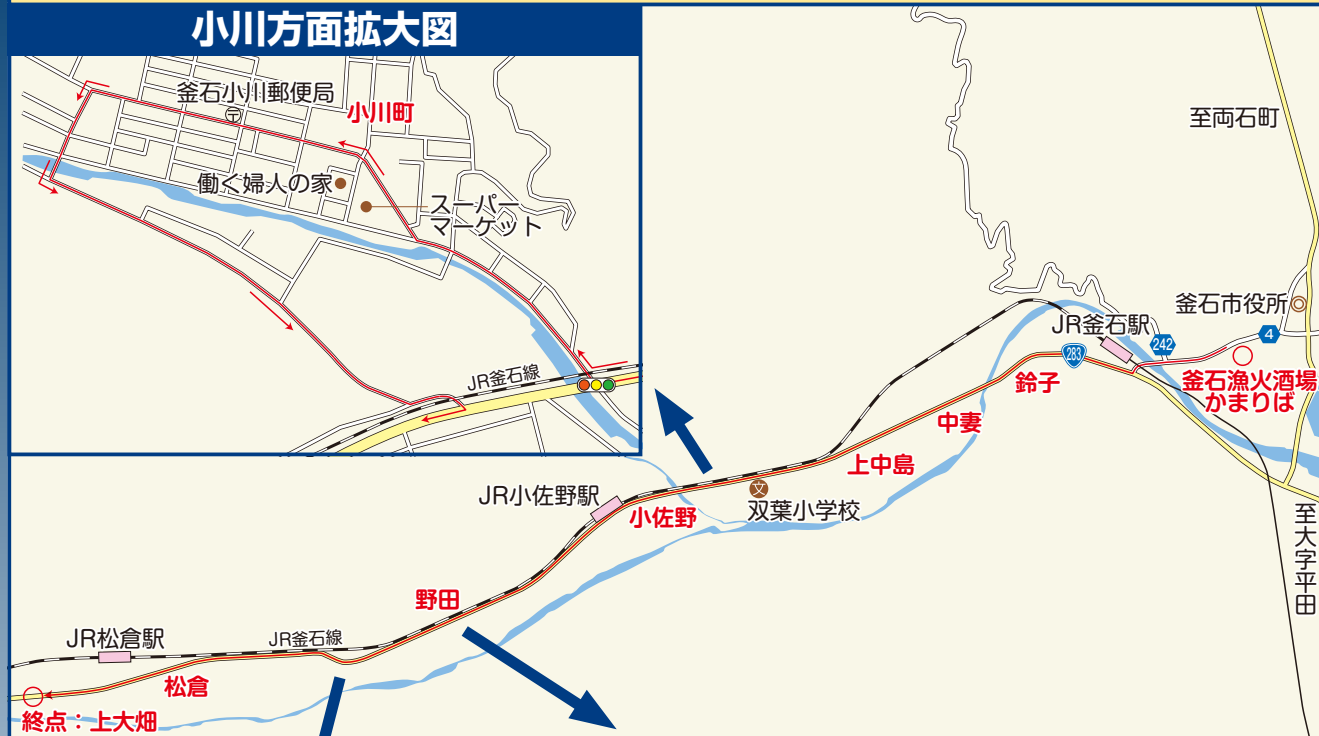

料金変更箇所拡大図



向定内方面拡大図



タクシー」の運行を始めます



市は、被災した飲食店街の復興を後押しするため、飲食店街乗合交通モデル運行事業として、深夜乗合タクシー「カエッパタクシー」(9人乗り)を運行します。おいしい飲食を楽しんだ後は、ぜひご利用ください。

- ※乗車は先着順となります。予約はできませんのでご注意ください。
- ※乗車場所は大町（釜石漁火酒場かまりば前）だけとなります。途中からの乗車はできません。
- ※運行ルート上の希望する場所で降車できます。
- ※泥酔した人は乗車をお断りする場合があります。
- ※台風などの荒天時には運行できない場合があります。

平田方面 運行ルート

大町（釜石漁火酒場かまりば前）⇒ 上平田ニュータウン ⇒ 平田
第2仮設団地 ⇒ 平田第6仮設団地

①上平田ニュータウン拡大図



②平田第2仮設団地方面拡大図

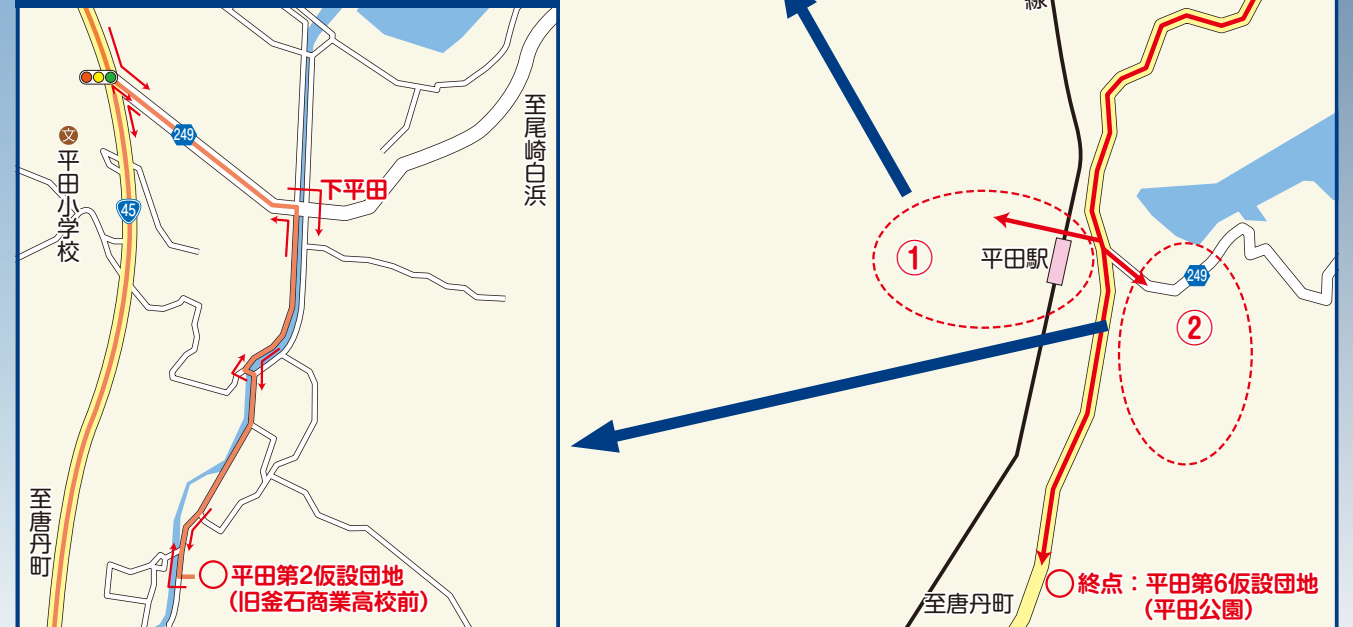

今月のインフォメーション

男女共同参画フェスティバル 参 加 者 募 集

日時… 6月17日(土)10時～15時30分
場所…アイーナ（盛岡市）※会場へは庁用車で送迎
内容…(株)資生堂顧問の関根近子さんを講師に「仕事も人生も輝く～プラス思考的生き方のすすめ～」と題した講演やテーマごとに分かれた分科会など
費用…無料
申し込み… 5月26日(金)17時までに、市総合政策課男女共同参画室（☎27-8413）で電話受け付け

計 量 モ ニ タ ー を 募 集 し ま す

期間… 6月3日(土)～7月2日(日)
内容…購入した食料品を専用のはかりで計量し、表示される重さが正確かを調査
対象…市内在住の20歳以上
定員…5人
謝礼金…5,000円
申し込み… 5月2日(火)9時から市消費生活センター（☎22-2701 FAX22-2702）で先着順に受け付け。※FAXの場合は「計量モニター申し込み」と記載し、氏名、住所、生年月日、電話番号、同モニター経験の有無を記入。

5月 は「消費 者 月 間」です

市消費生活センターでは「行動しよう 消費者の未来へ」をスローガンに、商品やサービスの契約・解約、販売方法などに関する相談をはじめ、消費生活に関する出前講座を行っています。お気軽にご相談ください。
問い合わせ…市消費生活センター（☎22-2701）

5月5日のこどもの日から 1週間は児童福祉週間です

平成29年度児童福祉週間標語「できること たくさんあるよきみのてに」
問い合わせ…市子ども課（☎22-5121）

平成29年度固定資産税納税通知書を 発 送 し ま す

通常は4月に発送していますが、東日本大震災の影響により相続関連作業や固定資産の価格決定に日数を要するため、5月8日(月)に発送します。
納期限…第1期：5月31日(水)
第2期：7月31日(月)
第3期：12月25日(月)
第4期：2月28日(水)
縦覧期間… 5月1日(月)～31日(水)（土・日曜日、祝日を除く）
問い合わせ…市税務課（☎27-8417）

ご 確 認 く だ さ い ！ 5 月 の 資 源 物 収 集 日

5月は資源物の収集日が通常月と異なる地区があります。ごみ集積所に掲示の収集日とは異なる場合がありますのでご注意ください。詳しくは、ごみカレンダーをご確認ください。
【毎月第1・3水曜日が収集日の地区】→第2・4水曜日に収集
【毎月第2・4水曜日が収集日の地区】→第3・5水曜日に収集
問い合わせ…市環境課（☎27-8453）

釜石駅前広場の駐車場を 利 用 す る 皆 さ ん へ

釜石駅前広場の駐車場は、駅利用者の乗降場所として整備しており、駐車可能台数には限りがあります。より多くの皆さんにご利用いただくために、長時間の駐車は禁止しておりますので、ご協力をお願いします。
問い合わせ…市都市計画課（☎27-8435）

書道・山野草・煎茶道合同作品展を 開 催 し ま す

日時… 5月20日(土)・21日(日)、9時30分～17時※21日は16時まで。
場所…青葉ビル研修室
入場料…無料
問い合わせ…釜石書道協会の千田さん（☎22-2101）

日本赤十字社の活動資金募集に ご 協 力 を お 願 い し ま す

市は、5月の赤十字運動月間に合わせて活動資金を募集します。行政連絡員が各家庭などを訪問しますのでご協力をお願いします。※釜石市でも東日本大震災の際、日本赤十字社により開設された救護所で多くの支援活動が行われました。活動の財源は、日本赤十字社の活動に賛同する皆さんからの寄付金で賄われています。
問い合わせ…市地域福祉課（☎22-0177）

釜石市民ホールプレイベント 「建設現場を絵で囲みませんか。」

同ホール建設現場に8月まで設置されている仮囲いに絵を描くイベントを開催します。詳しくは、各地区生活応援センターや市立図書館などに設置するチラシまたは市のホームページをご覧ください。
日時… 5月14日(日)10時～15時※当日8時時点で荒天の場合、21日(日)に順延。
場所…当日10時に大町広場（大町1-28）に集合
費用…無料※汚れてもいい服装・軍手持参。
問い合わせ…市生涯学習文化スポーツ課（☎22-8835）

五 葉 山 フォーラム を 開 催 し ま す

日時… 5月28日(日)13時30分～16時40分※交流・懇親を目的とした五葉山のつどいは17時～19時
場所…釜石情報交流センター
内容…五葉山や自然について知ることをテーマとした講演や意見交換など
費用…無料※五葉山のつどいに参加する場合は3,000円
申し込み…当日、会場へどうぞ※五葉山のつどいに参加希望の人は五葉山石楠花荘改修促進協議会の榊澤さん（☎090-8788-7789）で電話受け付け。5月15日(月)締め切り



「かまいし健康チャレンジポイント」対象

平成29年度「釜石市働く婦人の家」前期定期講座受講者募集

	科 目	定 員	開催日時	携帯用具	受講料
1	スモーク料理講座	20人	5月17日(水) 10時～12時	エプロン、三角巾、密閉容器	600円
2	ゆったりゆったり健康体操講座	15人	5月26日(金) 10時～12時	手拭いまたはタオル、飲み物、運動靴（上履き）	無料
3	天然ドライイーストで作るパン講座	10人	5月31日(水) 18時～20時	エプロン、三角巾、密閉容器	800円
4	春のエコクラフト講座	10人	6月2日(金)、9日(金)、16日(金) 18時～20時	はさみ、木工用ボンド、洗濯挟み30個、おしぼり	1,000円
5	ナタリーのヨガ講座【女性限定・50歳以上】	10人	6月3日(土) 10時～12時	タオル、ヨガマット、飲み物	無料
6	ナタリーのヨガ講座【女性限定・50歳未満】	10人	6月4日(日) 10時～12時	タオル、ヨガマット、飲み物	無料
7	ゆったりゆったり健康体操講座	15人	6月9日(金) 10時～12時	手拭いまたはタオル、飲み物、運動靴（上履き）	無料
8	天然ドライイーストで作るパン講座	10人	6月10日(土) 10時～12時	エプロン、三角巾、密閉容器	800円
9	玉子料理3種講座（揚げ玉子、玉子焼き、スペイン風オムレツ）	16人	7月5日(水) 10時～12時	エプロン、三角巾、密閉容器	600円
10	和食料理講座（旬の炊き込みご飯、お吸い物、季節料理）	16人	7月12日(水) 10時～12時	エプロン、三角巾、密閉容器	1,000円

- ◆対 象 市内に在住または在勤する人
- ◆場 所 市働く婦人の家
- ◆申し込み 5月10日(水)8時30分から、直接または電話で市働く婦人の家へ。定員になり次第締め切ります。

申し込み・問い合わせ 市働く婦人の家 ☎23-2017



リデュース→ごみの量を減らそう
リユース→繰り返し使おう
リサイクル→資源として活かそう

みんなでごみ減量へチャレンジ ⑥

問い合わせ…市環境課リサイクル推進係 ☎27-8453

・中身が残っているものは必ず、ゆすいでください。
・ペットボトルは、一般ごみではありません。収集日以外に出された場合は、警告シールを貼付し、収集しません。
・収集日や出し方は、「ごみカレンダー」で確認してください。市のホームページでも確認することができます。
・市の拠点回収（各地区生活応援センターなど）やスーパーの店頭回収も利用しましょう。



油、洗剤、シャンプーなどのボトルや卵パックは「一般ごみ」です

×	○
<p>↓ これらは一般ごみへ</p> <ul style="list-style-type: none"> ・プラマークの付いているもの ・食品トレー・卵パック ・汚れているもの（タバコの吸い殻などが入ったもの） ・工作したもの 	<p>↓ PETマークの付いているもの キャップ・ラベルは外して一般ごみへ</p> <p>PET</p>

**ペットボトルの分別収集に
ペットボトル以外のものが
混ざっています**

4月から市内全域でペットボトルの分別収集（月1回）を実施していますので、次の項目に注意して出しましょう。

注意点など

・ペットボトル以外のものが混ざっています。分別に注意しましょう。

各種相談

行政相談

日時… 5月18日(木)13時30分～16時
場所…市役所第1庁舎生活安全課
内消費生活センター相談室
内容…国などの行政に関する苦情
や要望の受け付け
問い合わせ…岩手行政評価事務所
(☎0570-090110)

なんでも相談会

日時… 5月13日(土)10時～15時
場所…シープラザ釜石2階
内容…遺産相続手続き、遺言、住
宅再建の補助金、事業継承や起業
についてなどの相談の受け付け
問い合わせ…岩手県行政書士会事
務局 (☎019-623-1555)

青葉通り こどもの相談室

日時…月～金曜日(祝日を除く)
9時～17時
場所…青葉通りこどもの相談室
(青葉ビル内)
内容…子どもに関することや子育
てについての相談の受け付け。電
話でも対応
問い合わせ…青葉通りこどもの相
談室 (☎070-2023-2988)
全国心理業連合会「電話相談」
日時…土・日・月曜日10時～21時
相談電話番号…全国心理業連合会
東北復興支部☎090-2971-4014

「子どもあずかりサービス」を ご利用ください

釜石ゆいっこサポートセンター
は、保護者の急用時などにお子さ
んをお預かりします。サービスの
利用には事前登録が必要です。
預かり時間…7時～20時
対象…生後3カ月児～小学生
費用…1時間500円
申し込み…10時～16時(月曜日を
除く)の間に同センター(☎080-
5870-4443カリタス釜石内)へ
問い合わせ…市子ども課(☎22-
5121)

介護保険の説明会を開催します

65歳を迎え第1号被保険者になった人に、介護保険制度や介護予防につ
いて理解を深める説明会を開催します。既に第1号被保険者の人や、その
家族も参加できます。費用は無料。当日、会場へお越しください。

日 時	会 場
5月18日(木) 13:30～14:30	市保健福祉センター
6月27日(火) 13:30～14:30	栗林地区基幹集落センター
7月24日(月) 13:30～14:30	甲子公民館
9月28日(木) 18:00～19:00	市保健福祉センター
10月24日(火) 13:30～14:30	唐丹公民館
11月22日(水) 13:30～14:30	中妻公民館
12月25日(月) 13:30～14:30	市保健福祉センター
3月26日(月) 18:00～19:00	市保健福祉センター

問い合わせ…市高齢介護福祉課(☎22-0178)

市民劇場の脚本を 募集します

11月中旬公演予定の市民劇場の
脚本を募集します。テーマは自
由。子どもから大人まで10～20
人が出演し、上演時間は2時間程
度を予定。氏名、住所、電話番号
を記入し、原稿用紙または記録メ
ディアを市生涯学習文化スポーツ
課へ郵送してください。6月30日
(金)消印有効。詳しくは、同実行
委員会事務局の久保さん(☎090-
7798-2307)へお問い合わせくだ
さい。

銃砲刀剣類登録審査会を 開催します

日時… 5月22日(月)、7月20日(木)、
9月20日(水)、11月20日(月)、平成30
年1月22日(月)、3月20日(火)の10時
～11時と13時～14時
場所…盛岡地区合同庁舎
手数料…1点につき6,300円(岩
手県収入証紙で納入)※登録する
銃砲刀剣類、刀剣類発見届出済証
を持参。
問い合わせ…県生涯学習文化財課
(☎019-629-6182)

ニワトリなどの家禽を飼って いる人は定期報告を忘れずに

ニワトリやウズラなどの家禽^{かきん}
を飼っている人は、鳥インフルエン
ザの発生予防のため、毎年飼養状
況を家畜保健衛生所に報告するこ
とになっています。詳しくは、県
南家畜保健衛生所(☎0197-23-
3531)へお問い合わせください。

鏡海岸の自然植物園を 見る会

日時… 5月14日(日)10時～13時
場所…鏡自然植物園
内容…津波に耐えた樹木の観察や
山菜の見分け方について学ぶ
費用…無料※お椀・箸持参。
申し込み…釜石植物の会の鈴木さ
ん(☎090-6454-1312)で電話受
け付け。5月12日(金)17時締め切り

防災・暮らしのガイドブック2017が 届かない場合はご連絡を

(株)ゼンリンと協働して防災情報
の他、市役所の手続きや庁舎案
内、市内の地図をまとめた「釜
石市防災・暮らしのガイドブック
2017」を作成しました。各家庭な
どで活用していただくために、全
世帯へ配布していますが、まだ届
いていない場合は、市広聴広報
課(☎27-8419)へご連絡くださ
い。また、各地区生活応援セン
ターでも配布しています。

釜石地区被災者相談支援 センターをご利用ください

釜石地区被災者相談支援セン
ターは、県や市の被災者支援制度
についての問い合わせや日ごろ
抱えている不安や悩みなどの相談
を受け付けています。また、弁護
士や司法書士などの専門家相談も
行っています。
開設時間…月～金曜日(祝日を除
く)8時30分～17時15分※専門家
による相談は10時～15時です。事
前に予約することで待ち時間なく
相談できます。
場所…市役所第5庁舎1階

【専門家相談スケジュール】	
土地家屋調査士	5月9日(火)、 23日(火)
ファイナンシャル・ プランナー	5月10日(水)、 24日(水)
弁護士	5月11日(木)、 18日(木)、25日(木)
司法書士	5月12日(金)、 19日(金)、26日(金)

問い合わせ…釜石地区被災者相談
支援センター(☎0120-836-730(通
話料無料)、☎080-5734-5494)

臨時福祉給付金(経済対策分)の 申請期限は6月1日です

対象と思われる人へ2月末に申
請書を送付していますので期限内
に申請してください。
期限… 6月1日(木)17時15分まで
(土・日曜日、祝日を除く)
場所…市地域福祉課(保健福祉セ
ンター2階)、市税務課、各地区生
活応援センター※釜石地区を除く
対象…次の全てに該当する人①平
成28年1月1日時点で釜石市に住
所がある人②平成28年度の市民税
が非課税の人※生活保護受給者、
市民税課税者の扶養親族などは除
きます。
支給額…1人につき1万5,000円
問い合わせ…市地域福祉課(☎
22-0177)

市の臨時職員を 募集します

賃金…日額6,665円
選考方法…書類審査、面接
申し込み…ハローワーク釜石(☎
23-8609)へ
問い合わせ…市総務課(☎27-8411)
【高齢者介護福祉課】
雇用期間… 5月30日(火)～11月29日
(水)
内容…要介護・要支援認定申請者
の訪問調査など
応募資格…パソコンの基本的な操
作ができ、普通自動車免許(AT
車限定不可)を持っている人
採用人数…1人
【国土調査推進室】
雇用期間… 6月1日(木)～11月30日
(木)
内容…地籍関係図面などの確認作
業
応募資格…パソコンの基本的な操
作ができる人
採用人数…1人
【水道事業所】
雇用期間… 6月1日(木)～11月30日
(木)
内容…料金の徴収や転居などに伴
う電話受け付けなど
応募資格…パソコンの基本的な操
作ができる人
採用人数…1人

あした 未来への道1,000km縦断リレー 2017参加者募集!

7月24日(月)から8月7日(月)まで
の15日間、青森から東京までラ
ンニングと自転車で東日本大震
災の被災地を縦断するリレーを開
催します。復興への取り組みや被災
地の現状を発信することで震災
の記憶の風化を防ぐとともに、参
加者と被災地の皆さんが、スポー
ツを通じて絆を深めます。費用は
無料。申込方法など、詳しくは
同リレーホームページ([http://
www.1000km.jp](http://www.1000km.jp))をご覧ください。
5月31日(水)17時締め切り。
問い合わせ…同リレー運営事務局
(☎03-3539-5539)

はしの四季まつり 第1弾

無料バス運行表(行き)	
予定時刻	主な通過バス停
9:00	洞泉雇用促進住宅前
9:05	松倉駅前
9:10	小佐野駅前
9:15	昭和園前
9:20	釜石駅前
9:25	天神町
9:35	新川原
9:45	砂子畑
9:50	上栗林

※上記以外のバス停からも乗車できます。帰りのバスは、青ノ木を13時に出発します。

【問い合わせ】 栗橋地区まちづくり会議事務局 ☎57-2111

橋野鉄鉱山八重桜まつり

橋野町振興協議会は、栗橋地区まちづくり会議との共催で、「橋野鉄鉱山八重桜まつり」を開催します。

満開の八重桜や新緑に包まれた野山の景観を楽しみ、野鳥のさえずりを聞きながら世界遺産に登録された橋野高炉跡や橋野川源流沿いを散策しましょう。

- ◆日時…5月14日(日) 10時30分～13時(雨天決行)
- ◆場所…橋野鉄鉱山インフォメーションセンター付近
- ◆内容…10時30分～ 橋野鉄鉱山ガイドツアー
11時30分～ 餅まき(橋野産直商品券付き)【1,500個】
11時45分～ 豚汁の振る舞い【300杯】

※雨天の場合、餅まきは中止し来場者に直接お餅を配ります。

- ◆無料バス運行
会場まで黄色の貸し切りバス(2台)を運行します。無料バスを利用する人は(株)岩手旅行社(☎31-1300)へ申し込んでください。5/12(金)17時締め切り。

住宅関係の補助金などの募集について

市は、次の住宅関係の助成事業や耐震診断を行っています。契約や工事を行う前に手続きが必要となりますので、希望する人は市都市計画課にあらかじめご相談ください。

① 安全安心リフォーム工事助成事業

次のリフォーム工事を行う場合、その費用の一部を補助します。

◆対象住宅 申請者が床面積の2分の1以上を所有する住宅（併用住宅の場合は住居部分）

◆対象工事 次の要件を満たすリフォーム工事

①床の段差解消・手すり設置（1室以上）

②家具などの転倒防止器具を2カ所以上設置

③住宅の修繕、補修、模様替えなどの住宅の機能維持もしくは機能向上のための改築、または増築のリフォーム工事

◆補助額 工事費用の3分の2（上限20万円）

◆施工者条件 県内に住所を持つ個人事業者または県内に本店を置く法人

◆募集件数 10件

◆受付期間 8月31日（木）まで（先着順）

② かけ地近接等危険住宅移転事業

危険住宅の移転を行う場合、その費用の一部を補助します。

◆対象者 「危険住宅」の移転を行う人

「危険住宅」とは、次のいずれかに該当する区域内に存在する、法律や条例な

どに適合しない住宅

イ 災害危険区域

ロ 建築制限区域

ハ 土砂災害特別警戒区域

◆補助対象費用

・危険住宅の除却工事などに要する費用（撤去費・動産移転費・跡地整備費など）

・危険住宅に代わる住宅の建設、または購入に要する資金を金融機関などから借り入れた場合における当該借入金利子の支払いに要する費用（これに必要な土地の取得含む）

◆補助額

除却工事などに要する費用

当該除却などに要する費用の額（上限80万2000円）

建設・購入に要する費用

当該借入金利子に相当する額（予算の範囲内）

◆募集件数

◆受付期間 8月31日（木）まで（先着順）

③ 木造住宅耐震診断等事業

耐震診断士による木造住宅の耐震診断を行います。

◆対象住宅

次の全てに該当する住宅
・昭和56年5月31日以前に着工された戸

建て住宅（持家・貸家を問いません）

・在来軸組構法および伝統構法による木造平家建て、または木造2階建て住宅

・2分の1以上が住宅の用途

◆耐震診断の額

3000円（条件により無料になる場合があります）

◆その他

・家具などの転倒防止器具の取り付けを3つまで無料（取り付け・器具代含む）で実施します。

◆募集件数 5件

◆受付期間 5月31日（水）まで（先着順）

④ 木造住宅耐震補強工事助成事業

木造住宅やブロック塀などの耐震補強工事を行う場合、その費用の一部を補助します。

◆対象建築物 次の全てに該当する建築物

・昭和56年5月31日以前に着工された戸建て住宅（持家・貸家を問いません）

・在来軸組構法および伝統構法による木造平家建て、または木造2階建て住宅

・2分の1以上が住宅の用途

・（二財）日本建築防災協会が定めた判定基準で、総合評点が1・0未満と判定された建築物について、1・0以上に耐震補強するもの

◆対象建築物 次の全てに該当する建築物

・道路や避難道路沿いに建つ住宅に付随

する、危険なブロック塀や擁壁などのうち、道路に面する部分

・建築基準法などで定める基準以上で耐震補強を実施するもの、撤去するもの、または生け垣に造り替えるもの

◆補助金対象経費

・耐震改修計画作成および耐震改修に要した経費

◆補助金の額（対象建築物、対象建築物のどちらかに限る）

・対象建築物の場合、経費の2分の1以内の額（上限75万円）

※建築物と築造物を同時に工事する場合も同様の額

・対象築造物の場合、経費の2分の1以内の額（上限20万円）

◆耐震改修工事施工者条件

・県内に住所を有する個人事業者、または県内に本店を有する法人

◆補助回数

・同一住宅に対して1回限り

◆募集件数 2件

◆受付期間 8月31日（木）まで（先着順）

補助金の交付対象要件が事業により異なりますので、詳細については市都市計画課までお問い合わせください。

■問い合わせ

市都市計画課建築住宅係
☎27-8435