

広報 かまいし

音楽はこころのビタミン 心温まるハーモニーに癒されて



- P02… こんにちは 釜援隊です!
- P04… 獣害対策を考えましょう!
- P06… 市任期付職員・非常勤職員・臨時職員募集
- P07… いわて国体 釜石市「炬火名」募集
釜石・大槌地域産業育成センター情報便①
- P08… まちの話題
- P10… 保健案内板
- P12… 市民のひろば
- P13… まちのお知らせ
- P16… 住宅用新エネルギー導入支援事業費補助金 他

きっかけは、宝来館のおかみが世界的指揮者・佐渡裕さんに出した手紙。2011年8月から佐渡さん率いるスーパーキッズ・オーケストラが毎年、釜石を訪れては、素晴らしい演奏を聴かせてくれています。釜石市民吹奏楽団も共演。子どもに指揮を振らせる場面も。クラシックを中心に約10曲を披露し、観客たちを魅了しました。※東北“こころのビタミン”プロジェクト（サントリー・東北サンさんプロジェクト）〔4月2日／希望と笑顔のこすもす公園〕

釜石市

TEL.0193-22-2111 FAX.0193-22-2686

ホームページ <http://www.city.kamaishi.iwate.jp/>

釜石の皆さん×釜援隊

各隊員は「被災地域のコミュニティ形成」「水産業の六次産業化」などのテーマを持ち、釜石市内の諸団体（「協働先」と呼んでいます）の中で活動しています。釜援隊が協働先と市内外の皆さんをつないで起こした“化学反応”によって、これまで釜石に生まれたモノ・活動の一部を紹介します。

[つないだ人や団体]		[隊 員]		[釜石に生まれたモノ・活動]	
協働先	釜石観光物産協会	×	鹿島 卓弥	=	市内の観光プログラムや情報を集めたWebページ
協力者	市内の観光ツアー提供団体				
協働先	釜石東部漁協管内復興市民会議	×	下川 翔太	=	市外学生の漁業体験事業
協力者	箱崎半島の漁業者				
協働先	釜石六次化研究会	×	中村 博充	=	釜石産の食材を使った新商品「海まん」
協力者	大手飲料メーカー				
協働先	鶴住居地区復興まちづくり協議会	×	前川 智克	=	被災地域の高齢者、小学生などによる農作業
協力者	にこにこ農園管理運営委員会				
協働先	唐丹地区生活応援センター	×	山口 政義	=	唐丹地区の伝統・文化を生かしたイベント
協力者	唐丹地区の住民				
協力者	市オープンシティ推進室	×	齋藤 学	=	釜石シティプロモーション推進委員会主催の「釜石のこれまでと、これから。」
協力者	市内団体				
協働先	@リアスNPOサポートセンター	×	常陸奈緒子	=	仮設住宅などでの各種イベント
協力者	市内外の団体、学生				
協働先	釜石地方森林組合	×	手塚さや香	=	釜石・大槌パークレイズ林業スクール
協力者	英国系金融機関				
協力者	釜石市、社会福祉協議会	×	二宮 雄岳	=	「地域世話やき人制度」やコミュニティビジネス
協力者	平田・栗橋・小佐野地区の住民				
協力者	市復興推進本部事務局	×	井筒 洋一	=	官民の連携促進に向けた会議
協力者	釜援隊				
協働先	平田地区生活応援センター	×	遠藤 眞世	=	「放課後子供教室平田MOSICA」での異世代間交流
協力者	市内団体、平田地区の住民				
協働先	市観光交流課	×	久保 竜太	=	市民の皆さんと共に作る釜石の自然や文化体験プログラム
協力者	A&Fグリーンツーリズム実行委員会				
協力者	かまいしさいがいエフエム	×	佐野 利恵	=	市内の高校生によるラジオ番組「進め!釜石放送部」
協力者	市内の高校生				

協働先からひとこと



釜石地方森林組合高橋参事(左)と手塚隊員(右)

観光を盛り上げるためには、行政だけでなく民間の視点が不可欠です。鹿島さん、久保さんは、地域のご家庭を一軒一軒回ったり、SNSを使って情報発信をしたり、行政と市民の皆さんと一緒に観光プログラムを作るサポートをしてくれています。釜援隊の皆さんがいることは釜石にとって大きなチャンス。どんどん活動の幅を広げてほしいですね。

市観光交流課
菊池公男課長

手塚さんには、金融機関の支援を受けて始めた「釜石・大槌パークレイズ林業スクール」の事務局運営を任せています。また、地元の木材を使った製品開発や、市外企業の視察受け入れなど、復興真ただ中にある林業の可能性を広げてくれました。手塚さんは森林組合に吹く「新しい風」。出会ってまだ1年半ですが、10年前からの知り合いのように信頼しています。

釜石地方森林組合
高橋幸男参事

【さらに詳しい活動はこちらでチェック!】

- ★釜援隊公式ブログ「釜援隊が行く」 (<http://kamaentai.org/topics>)
- ★釜援隊活動報告ラジオ「かまらじ!」 (かまいしさいがいエフエムで毎週金曜日16時20分ごろ放送)
- ★釜援隊Youtubeチャンネル (<https://www.youtube.com/user/Kamaentai>)

問い合わせ: 釜石リージョナルコーディネーター協議会 ☎22-8600



隊員集合写真(2015年11月撮影)

こんにちは

釜石リージョナルコーディネーター

釜援隊です!

今年で結成4年目を迎えている釜援隊。「名前は聞いたことがあるけど、どんな活動をしてきたのかもっと詳しく知りたい!」という皆さんの声にお答えします。

【隊長インタビュー】

- Q** 釜援隊とは?
- A** 例えるなら、舞台の上の黒衣でしょうか。黒衣は芝居などで俳優さんと同じ舞台上にいて、台詞を伝えたり、仕掛けを動かしたりする、お芝居の進行上無くてはならない存在です。もちろんお客様からは舞台上の黒衣が見えますし、何をしているかご存じですが、黒衣を見に来るといいう人はいらっしゃいませんよね。同じように「釜石のまちづくり」という舞台では釜石の皆さんが主人公。そんな皆さんの活動と同じ舞台の上で黒衣としてお手伝いするのが私たち釜援隊です。
- Q** 釜援隊の活動で大事なことは何ですか?
- A** 釜援隊の大切な役割の一つは、「つながり」を増やすことです。「人と人」「団体と団体」「人と仕組み」…自然につながるものもあれば、何かのきっかけがないとそうならないものもあります。どうしてもそ
- Q** 釜石の皆さんにメッセージをお願いします。
- A** 隊員の多くが「ヨソ者」である私たちに「復興まちづくり」という、とても大事な仕事を任せていただいています。そんな皆さんの信頼にお応えするためにも、隊員同士の連携を強化するなどの組織改革を行っているところです。今、釜援隊に何ができるのかを考え続け、「釜援隊がいたから、人が、地域がこう変わった」と実感していただけるような成果を示していきます。引き続き、皆さんのご理解とご協力をよろしくお願いします。
- 釜援隊隊長…二宮雄岳(50)

●釜援隊の概要

釜石の復興をお手伝いするため、全国から集まった14人(2016年4月現在)。総務省の復興支援員制度に基づき、市から委嘱を受けた隊員は、個人事業主として釜石リージョナルコーディネーター協議会和業務委託契約を結んでいます。市内外のさまざまな人や組織をつなぎ、官民一体の持続可能なまちづくりを支援しています。



釜石市・社会福祉協議会の皆さんとの会議風景(写真中央:二宮隊長)

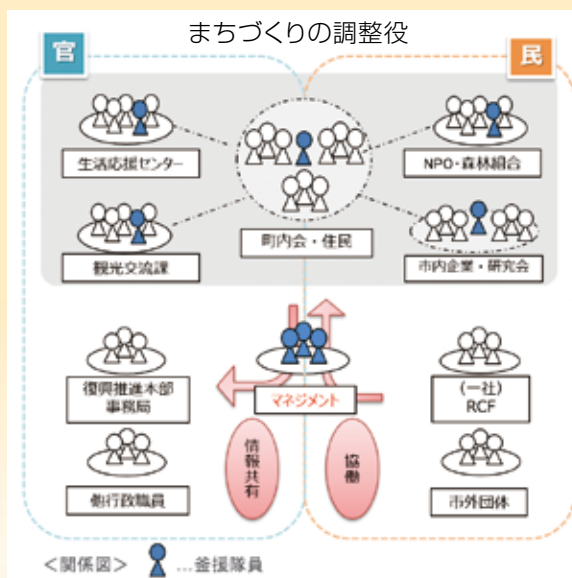



獣害対策を考えましょう！



相手を知る。あきらめない。できることからやる。
そして一人に対策するよりみんなで協力することが成功の
秘訣です。獣害対策と一緒に取り組みませんか。





基礎知識 相手を知る！

最近、ハクビシンなど判別がつきにくい小中型動物に関する相談が多数あり、目に見えて被害が増加しています。そのため見分けが難しい小中型動物は正しい手法で防除活動を行えないことがあります。
そこで、最初に小中型動物の特徴を紹介し、次に対策を説明していきます。

	顔	全身
ハクビシン		 約90cm～110cm
特徴	当市に生息する。ここ10年くらいで生息数が拡大した。木登りが得意で直径1mm以下の針金でも綱渡りができる。アナグマ、タヌキに比べ体は小さい(体重3kg程度)。顔の中央(鼻から頭頂にかけて)に白い線がある。多数の被害相談があり、農地や家庭菜園、民家の屋根裏に侵入し多大な被害を与える。当市の平成26年度農業推計被害額は9,551千円と他の小中型動物に比べ高くなっている。	

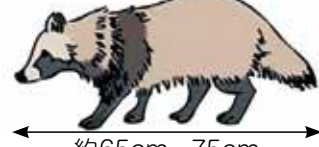
	顔	全身
アナグマ		 約60cm～65cm
特徴	当市に生息する。木登りは得意でない。顔は鼻づらにかけて細長い。すんぐりとした丸っこい体形で、足は短い。尾は長い毛に覆われ太いが、しま模様は無い。畑や庭を掘り起こす被害があり、当市の平成26年度農業推計被害額は715千円となっている。	

	顔	全身
タヌキ		 約65cm～75cm
特徴	当市に生息する。木登りは得意でない。耳は丸く両耳が離れている。体毛は全体に茶色っぽい。尾は短く、しま模様はない。農業被害相談はほとんどなく、当市の農業推計被害額は少額となっている。	

	顔	全身
アライグマ		 約60cm～100cm
特徴	当市では生息の確認はされていない。岩手県南の一部で姿が確認された。尾は長く(25cm～30cmほど)、リング状のしま模様がある。アライグマは親しみを感じさせる動物であるが、成長すると排他的で狂暴になる。もともと国内には生息しない獣であり生態系にも影響を与えるので、姿を目撃したときは市農林課へご連絡ください。	

画像出典：農林水産省ホームページ

獣害対策

被害に遭わないためには？

一つ目は、捕獲による被害対策です。動物の捕獲には、狩猟免許(わな猟)が必要ですが、ハクビシンなどの小型の外來種の防除は、「自治体等による技術指導を受け、適切な捕獲と安全に関する知識及び技術をもつ者」ならば、垣、柵などで囲まれた住宅などの敷地内においては、免許がなくても捕獲に従事することができます。

二つ目は、「餌付け行為」や「人馴れ学習」の防止などの侵入防止対策です。餌付け行為とは、人が育てた野菜や果実のほか、食べても誰も怒らない餌を与える行為です。人馴れ学習とは、野生動物が周辺の安全を確認し、人への警戒心が薄くなることで平気で人の生活エリアに生息してしまう行為です。まずは、生ごみや放置された野菜などの食べても誰も怒らない餌を適切に処分することから始めましょう。

捕獲と侵入防止対策を一緒に行うことで、被害対策の効果を上げられます。野生動物による被害を防止するには、一人一人の対策のほか、地域で協力することが成功の秘訣です。地域で対策を始めたときは市農林課へご相談ください。

シカ用の防護網を有償あつせんします

農家を優先とするシカ用防護網の有償あつせんを行います。

【網の種類】
ポリエチレン製の網
(1反 2m×50m)



【負担額】
1反当たり2000円(1世帯3反を限度。ただし希望者が多いときは調整します)

【申込期間】
5月16日(月)～30日(月)
申込用紙に必要事項を記入の上申し込みください(申込用紙は各地区生活応援センターにあります)。なお、電話での申し込みは受け付けません。

【配付予定日】
網の納期により変動しますが、6月中を予定しています。
【申し込み】
市農林課、各地区生活応援センター

狩猟を始めませんか？ (釜石市狩猟免許登録(新規事業))

市は、新規で狩猟者登録をした人に、登録に要した費用の一部を助成します。狩猟や地域のために捕獲活動をしたい人は、この制度を活用し狩猟を始めませんか。

- 【対象者】
次の全てに該当する人。
①新たに狩猟者登録をした人
②市内に住所を有する人
③釜石大槌猟友会に所属した人
④市の鳥獣対策に積極的に参加する人

【補助金額】
8900円(5万円(予定)登録内容により変動します。
【その他】
狩猟に興味や質問があるときは市農林課までご相談ください。岩手県自然保護課で発行した狩猟に関するガイドブックもご覧になれます。

ハクビシンの被害に お困りの人は

ハクビシンによる家屋などへの侵入被害や農業被害に困っている人に、箱わなを貸し出します。
※数量に限りがあり、ご希望に添えない場合があります。

- 【貸し出し対象】
・使用するわなの取り扱いができること
・捕獲などをしようとする獣の判別ができること
・垣、柵、住宅および住宅の付属建物内の被害を防止する目的で、小型の箱わなによりハクビシンを捕獲し、適切な捕獲後の処置ができること



家庭菜園のトマトを食害するハクビシン



問い合わせ
市農林課
☎2221111 (内線302)

釜石市「炬火名」募集



希望郷いわて国体では、大会のシンボルとして総合開会式が行われる北上総合運動公園・北上陸上競技場に火がともされます。この火は炬火といい、岩手県内の各市町村で採火された炬火を一つにし、【希望郷いわての火】として誕生させます。

釜石市でも採火を行い、【釜石市の火（仮称）】を誕生させます。釜石市の炬火の名前を募集しますので、皆さんの応募をお待ちしています。

応募期間	6月30日(休)まで
応募資格	釜石市に在住または通学、通勤している人および出身者
応募方法	応募用紙に必要事項を記入の上、「郵便」「FAX」「持参」いずれかの方法でご応募ください。
審査および発表	選考は希望郷いわて国体釜石市実行委員会で行います。応募作品の中から最優秀作品1点を決定し、炬火名として採用します。最優秀賞の人には感謝状と記念品を贈呈します。
その他	* 応募は1人1点までとします（応募に係る費用は、応募者が負担してください）。 * 釜石らしさを炬火名に取り入れた「〇〇〇の火」の形でご応募ください。 * 応募する炬火名は未発表のものに限ります。

※応募作品の著作権・商標権、個人情報の取り扱いなど詳しくは実行委員会のホームページをご覧ください。
※応募用紙は、実行委員会のホームページからダウンロードすることができます。

ホームページ <http://www.kamaishi-kokutai.jp/kyoka>

申し込み 問い合わせ 〒026-0031 鈴子町15-2 釜石市教育センター4階
希望郷いわて国体釜石市実行委員会（市国体推進課内）
☎22-8847 FAX22-3633

釜石・大槌地域産業育成センター 情報便 11

海洋再生可能エネルギー研究開発の取り組み



上：製作した模擬波力発電装置（低コスト中間プイ）全長11m、約3t
下：水深29mで行われた第2回海洋予備試験（3月24日）

昨年4月15日号の情報便で「次世代海洋エネルギー発電技術開発」事業が国立研究開発法人新エネルギー・産業技術総合開発機構（NEDO）に採択されたことをお知らせしました。現在、釜石市沖の海象データの観測、波力から電力を効率的に取り出す仕組み、波力発電のコスト試算などの研究開発を進めており、この事業は平成29年度まで継続されます。

昨年12月には、海洋再生可能エネルギーの研究開発拠点の構築、関連産業の創出、集積を図るため、「岩手県海洋エネルギー産業化研究会」（事務局：釜石・大槌地域産業育成センター）を設立。地元企業を中心に行政、研究機関、産業支援機関など42団体が参加し、海洋エネルギー分野に地域企業が参入する場合の技術課題に関する講演会などを行っています。

また、波力発電に用いる浮体構造物（低コスト中間プイ）の試作・試験には、造船や海洋土木など地域企業が参画しています。陸上とは大きく異なる海洋での構造物の安全性、装置類の作動についての課題を明らかにするため、これまでに釜石湾内の浅い海域で2回の海洋予備試験を行いました。

釜石市沖で進められる海洋再生可能エネルギーの研究開発に、漁業者の皆さんをはじめ地域の皆さんのご理解ご協力をお願いします。

■問い合わせ 釜石・大槌地域産業育成センター（大字平田☎26-7555）

市任期付職員を募集します

市は、東日本大震災からの一日も早い復興を遂げるため、さまざまな分野の公務に従事する任期付職員を募集します。

■試験職種と採用予定人数

◎一般事務……………1人

・公共下水道に係る事務に関すること（下水道課）

◎土木……………2人

・漁港・防潮堤災害復旧計画、設計、監督業務（水産課）

・公共下水道設置に係る設計、監督業務（下水道課）

◎建築……………1人

・復興公営住宅および公共施設の建設などに係る設計または施工の監理に関する業務（復興住宅整備室）

■採用予定日

6月1日。ただし、最終合格発表日が6月1日以降の場合は、原則、翌月1日とします。

■受験資格

◎一般事務

平成10年4月1日までに生まれた人（平成28年4月1日現在の年齢が18歳以上）

◎土木

1級または2級土木施工管理技士の資格を有する人

◎建築

1級または2級建築士の資格を有する人
※この他にも受験資格に条件があります。詳しくは市のホームページをご覧ください。

か、お問い合わせください。

■任用期間

採用された日から3年の予定。採用された日から5年の範囲で延長する場合があります。

■申し込み

◎提出書類：①受験申込書（1通）②履歴書・身上書（1通）③受験票（1通）④応募作文

※提出書類は、全て所定の様式です。市のホームページからダウンロードができます。

※郵送で申込書類を請求する場合は、封筒の表に「採用試験申込書類請求」と朱書きし、返信用封筒（角2…A4が折りたたまずに入るサイズに205円切手を貼り付けたもの）を同封の上、送付してください。

◎受付期間：5月16日（月）～随時

【直接持参】月～金曜日（祝日を除く）8時30分～17時15分に受け付けます。

【郵送】封筒の表に「採用試験申込」と朱書きし、返信用封筒（82円切手を貼り付けたもの）を同封の上、配達記録郵便または簡易書留扱いで送付してください。後日、受験票を返送します。

■申し込み・問い合わせ

〒026-8686 只越町3-9-13
釜石市役所総務企画部総務課職員係
☎22-2111（内線115・116）

市非常勤職員・臨時職員を募集します



非常勤職員

- ・募集人員…介護支援専門員 2人
- ・応募資格…介護支援専門員有資格者で普通自動車免許（AT車限定可）をお持ちの人
- ・雇用期間…6月1日～平成29年3月31日
- ・勤務場所…地域包括支援センター
- ・業務内容…高齢者の各種相談対応および介護予防ケアマネジメント業務など
- ・賃金…月額177,100円

臨時職員

- ①選挙管理委員会
- ・募集人員…事務補助 1人（参議院議員選挙に係る事務）
- ・応募資格…長時間の勤務に対応可能な人で普通自動車免許（AT車限定可）をお持ちの人

- ・雇用期間…5月16日～7月31日
- ・賃金…日額6,665円
- ②水道事業所
- ・募集人員…事務補助 1人（料金の徴収業務および電話受け付けなど）
- ・応募資格…パソコンの基本操作ができる人
- ・雇用期間…6月1日～11月30日
- ・賃金…日額6,665円

●応募方法

非常勤職員・臨時職員ともハローワーク釜石（☎23-8609）に申し込みをしてください。

●問い合わせ

市総務課職員係 ☎22-2111（内線116）

お馬さんお出迎え&夕食会

4月20日【古民家まがりや(橋野町)】

橋野地域にあった馬と共生する暮らしの文化を再生しようと試みる、一般社団法人三陸駒舎が島根県雲南市の牧場からドサンコの雌馬2頭を迎え入れました。これまで古民家と馬房の改修などを手伝った市内外のボランティアやインターンシップ、地元の人、関係者ら約50人が集まり、馬の到着を祝いました。今後は、三陸駒舎理事の黍原豊さんとその家族が住み込みで馬の世話をしながら、馬と触れ合うイベント、ホースセラピー、馬耕、トレッキングなどの体験事業を段階的に手掛けていきます。世界遺産の橋野鉄鉱山とつながる観光資源としても期待されています。

2頭の馬が橋野の懐かしい風景をよみがえらせた



「釜石ワイン」*「釜石林檜シードル」合同発表会&試飲会



完成した釜石ワインを喜ぶ関係者たち

ラグビーカフェ釜石オープニングイベント

4月29日【シープラザ釜石】

ラグビーカフェ釜石がついにグランドオープン(ラグビーワールドカップ2019釜石開催支援連絡会プロモーション事業の一環)。オープニングイベントには、ニュージーランドの研修に参加した中学生の報告や釜石シーウェイブスRFCの選手紹介などが実施されました。また、釜石バーガー100食、コーヒー100杯を振る舞いました。運営を担う遠藤ゆりえさん(NPO法人かまいしリンク代表)は「皆さんが気軽に来れる場所にしたい」と話し、ラグビーワールドカップ2019の情報発信拠点として、市民の交流と憩いの場所として、釜石ラグビーという財産を未来につなぐ場所として、市民に愛される場所になることを目指します。

※原則、土・日曜日、祝日の10~17時に開いています。平日の見学も可能。希望者は市ラグビーワールドカップ2019推進室(☎22-6323)にお問い合わせください。また、ラグビー関係のイベントに随時出展。今後の予定はホームページなどで周知します。



「ラグビーワールドカップ2019には釜石からも日本代表選手を」という声もあがります

釜石市災害支援物資の発送(4月19日)

熊本地震で被災した熊本県宇城市は、当市と同じ「明治日本の産業革命遺産」として世界遺産に登録された資産の一つ、三角西港を有しています。そのつながりから宇城市へ支援物資を送りました。また、市議会(議員親交会)も10万円の支援金を送りました。東日本大震災を経験したからこそ、被災された皆さんの辛さを共有することができます。そして、これまで受けた多くの支援への恩返しにもなると考えます。

支援物資	・仙人秘水 1L×12本×200箱(釜石鉱山株式会社 提供)
	・鮭フレーク 約500個(双日食料水産株式会社 提供)
	・マスク・ハンドジェル・タオルなど(釜石市備蓄品)

※輸送には、東北王子運送株式会社釜石営業所(福山通運グループ)が協力

平成28年熊本地震災害義援金を6月30日まで募集(各地区生活応援センター、市役所第一庁舎1階市民課窓口、市保健福祉センター2階地域福祉課窓口)



支援物資を積み込む市職員

Tま o ち p の i 話 c 題 s

客船「ぱしふいっくびいなす」が釜石港に寄港(3回目)

4月2日【釜石港】

これは、日本クルーズ客船株式会社が企画した「三陸復興国立公園クルーズ」(横浜を出港し、石巻・釜石・宮古を経由し、横浜に帰港する4泊5日)。入港セレモニーでは、花束や記念品の贈呈などの他、橋野鹿踊りを披露し、乗客たちを盛大に歓迎しました。寄港中には、乗客向けに橋野鉄鉱山の見学などオブショナルツアーも実施。また、事前に申し込みした市民約80人が船内を見学し、その規模と豪華さに驚きました。出港セレモニーでは、釜石東中学校吹奏楽部の演奏で見送り、航海の無事を祈りました。



入出港セレモニーが盛大に行われました



希望郷いわて国体200日前記念イベント

4月10日【イオンタウン釜石】

希望郷いわて国体の市内開催競技の一つ、オープンウォータースイミングの国内第一人者であり、小学生のころから市営プールや釜石湾に泳ぎにきた大貫映子氏と、国体のイメージソングを歌う臼澤みささんのトークショーが行われました。大貫氏は、釜石は国内オープンウォータースイミング発祥の地だと語り、「海での5km遠泳は選手にとっても大きなチャレンジだが、海上の選手まで応援の気持ちは届く。全国から多くの関係者が来ることで釜石の応援をしたい」と述べました。同競技は根浜海岸を舞台に、7月10日(日)にプレ大会、9月6日(火)に本大会を実施する予定。



オープンウォータースイミングについて語る大貫氏(写真中央)

第4回FPホームサービス杯釜石セブンズ大会

4月10日【市球技場】

いわて国体に向けた強化試合とも位置づけられた釜石セブンズ大会(7人制ラグビー)は、男子4チーム(関東学院大・秋田ノーザンブレッツRFC・釜石シーウェイブスRFC・岩手県選抜)、女子3チーム(青森県・秋田県・岩手県選抜)がそれぞれ総当たりで熱戦を繰り広げました。男女共に岩手県選抜が全勝で優勝し、国体へ弾みをつけました。釜石シーウェイブスは1勝2敗の3位。男子の岩手県選抜は若手が活躍し、藤原健太選手がMVPに選出されました。



地元の期待がかかる、女子岩手県選抜の柏木那月さん(釜石商工高校3年)

震災メモリアルパーク予定地に解体コンクリートを搬入

4月11日【鶴住居地区震災メモリアルパーク予定地】

東日本大震災の経験や記憶、教訓を後世に伝えながら、防災意識・防災学習を継承、発信する場として鶴住居駅周辺に整備される「震災メモリアルパーク」。その予定地に、鶴住居地区防災センターの解体により生じたコンクリート片を搬入しました。震災メモリアルパーク整備検討委員会の意向を受け、今後、解体コンクリート片は震災メモリアルパークの整備に利用されます。搬入当日は、遺族や地元住民、市職員など約30人が黙とうし、犠牲者に祈りをささげました。



震災メモリアルパーク予定地で犠牲者へ思いをはせる遺族ら

高齢者の結核の新登録患者数が増加しています

－65歳以上の人は法律により結核健康診断の受診義務があります－

結核健診は胸部レントゲン検査により行われ、年1回受ける必要があります。市は肺がん（結核）検診として実施しており、本年度は6月20日～7月9日にかけて行います。3月までに申し込みをした人には、6月中旬ごろに受検票などを郵送する予定です。申し込みをしなかった人で検診を希望する人は、広報かまいし6月1号で案内予定の「肺がん（結核）検診」の項目を参照し、追加申し込み手続きを行ってください。なお、病院などで年1回以上、胸部レントゲン撮影を受ける（すでに受けた）人は、市の検診は不要です。

結核は、全国で1日に50人以上の新しい患者が発生し、6人に1人が命を落としている、日本の重大な感染症です。2週間以上せきやたん・微熱が続く、体がだるい、急にやせてきたなどの症状がある場合は、早めに病院で診察を受けましょう。

保健だより

乳幼児健康診査

健診(予防接種)内容		日 時	医療機関・会場	対 象 者	個別通知
個別健診	1 カ月児健診	6 月中	県内小児科	平成28年 5 月生	なし
	3～4 カ月児健診	6 月～7 月中		平成28年 3 月生	
	9～10カ月児健診			平成27年 9 月生	
	1 歳6 カ月児健診	6 月中	〈小児科〉 県立釜石病院 岩井小児科医院 〈歯 科〉 市内歯科医院	平成26年11月生	あり
	3 歳児健診			平成24年11月生	
集団健診	6 カ月児健診・BCG接種	6月22日(木) 受付13:00～13:15	市保健福祉センター 9 階	平成27年12月生	あり
	2 歳児いい歯健診	6 月 9 日(木) 受付 8:45～ 9:30		平成25年11月生	
	4 歳6 カ月児発達検査	6月16日(木) 受付 9:00～ 9:30		平成23年11月生	

各種教室・集団予防接種

内 容	日 時	会 場	対 象 者	申込期限
①パパママ準備教室（※1） ②ベビーマッサージ（※2）	6月11日(土) ① 9:30～11:30 (受付9:20～ 9:30) ②10:00～11:30 (受付9:50～10:00)	市保健福祉センター 9 階	①妊娠6～7カ月の妊婦 および配偶者 ②おおむね4～12カ月児	6月8日 (木)
もぐもぐごっくん教室 【初期】（※2）	6月7日(火) 10:15～11:30 (受付10:00～10:15)	青葉ビル研修室 1・2	おおむね5～6カ月児	6月3日 (金)
かみかみごっくん教室 【中・後期】（※2）	6月15日(水) 10:15～11:30 (受付10:00～10:15)		おおむね7～12カ月児	6月13日 (月)
三種混合・不活化ポリオ （※3）	6月14日(火) (受付13:15～13:45)	市保健福祉センター 9 階	接種を受ける当日の年齢が7歳 6カ月未満の子ども ※平成24年7月生以降は除く。	当日受付

※1 母子健康手帳、母子健康手帳副読本持参 ※2 母子健康手帳、バスタオル持参 ※3 母子健康手帳持参

市開設相談

内 容	日 時	会 場	対 象 者	申込期限
栄養相談	6月30日(木) ①14:00～14:50 ②15:00～15:50 ③16:00～16:50	市保健福祉センター 8 階	市内に住所を有する20歳以上の 人	6月29日 (水)

母子健康手帳の交付日…6月3日、10日、17日、24日（祝日を除く毎週金曜日 受付時間13:30～15:00）

問い合わせ…市健康推進課保健予防係（市保健福祉センター2階）☎22-0179

釜石保健所開設相談

内 容	日 時	備 考
精神保健相談（こころの相談）	6月28日(火) 13:30～16:00	毎月第4火曜日（予約制、無料）

問い合わせ…釜石保健所保健課 ☎25-2702

覚えておきたい
子どもの歯や口の外傷時の対処法

元気で活発な小さな子どもには、けがはつきもの。時にぶついたり転んだことが原因で、歯や口の周りをけがすることがあります。「そのようなとき、どうしたらよいかわからない」と悩んだ経験をしたことがある保護者の皆さんは多いのではないのでしょうか。

歯や口のけがでは、出血や歯の向きが変わったり、最悪、歯が抜けてしまうこともあります。口の外傷では大げさに出血することが多いため、びつくりして気が動転している保護者さんもしばしば見受けられます。そのようなときは慌てずに子どもに「大丈夫」と声を掛け安心させ、落ち着いてけがの様子を見てください。出血があればガーゼなどで抑え、圧迫したままできるだけ早く歯科医院を受診してください。ガーゼがないなら清潔なハンカチなどで抑えてもいいです。ティッシュペーパーは繊維が傷口にこびりついていたり入りにししまうので、できるだけ使わないようにしましょう。もし、歯が抜けてしまったときは、歯の根の部分でできるだけ触らないようにし、水道水を使用して30秒以内で汚れを落とし、水道水を元的位置に戻して抑えるか、元の位置に戻せないときは歯を飲み込まないよう、唇と歯肉の間に挟んで保存します。また、牛乳に入れて乾燥しないように保存する方法も有効であるといわれています。これらの処置は、歯と骨をつなぐ役目の歯根膜を守ることにあり、もう一度、元的位置に歯を戻すため最低限やらなければならない初期の処置です。決して薬液で消毒したり、長い時間、水道水に浸けてはいけません。けがをしたからおおむね30分以内に歯科医院を受診すれば多くの場合、元的位置に歯は戻せます。

なお、子どもがぐったりしているようだったり、顔色が悪い、吐くなどの症状がある場合は、歯はあきらめて迷わず救急車を呼びましょう。



院長 佐々木 憲一郎
ささき 歯科医院

ワンポイントアドバイス

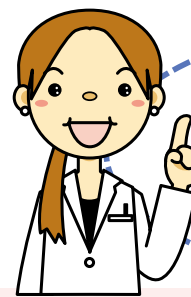

脳梗塞は夏に増加します

5月25日～31日は脳卒中週間 （日本脳卒中協会）

一般に脳卒中は冬に多いというイメージがありますが、夏は脱水による脳梗塞が増加するので注意が必要です。

脳卒中の中で多くの割合を占める脳梗塞の発症は春に少なく、6月～8月にかけて増加することが分かっています。

もしかして脳卒中!? 脳卒中は一刻も早く治療を始めることが大切です

こんな症状が出たら迷わず、すぐに119番で救急車を呼んでください

自分で気付くこと

- ◎ 片方の手足が動かない、しびれる
- ◎ 立てない、歩けない
- ◎ ろれつが回らない、言葉が出ない
- ◎ 片方の目が見えない、物が2つに見える
- ◎ 激しい頭痛がする

周りの人が気付くこと

- ◎ 顔がゆがんでいる
- ◎ 両腕を挙げてても片腕が上がらない、または下がってくる
- ◎ ろれつが回らない、言葉が出ない、意味不明なことを言う

それでいい？ 運動、塩分、酒、たばこ

（平成28年度脳卒中週間標語）

生活習慣を見直しましょう

- まずは自分の血圧を知りましょう
- 血圧が高い人は定期的に病院で受診し、血圧をコントロールしましょう
- 自己判断での服薬中断は危険です
- 減塩に取り組みましょう
- バランスのとれた食事を心掛けましょう
- 野菜をたっぷり食べましょう
- 思い切って禁煙しましょう
- お酒の飲みすぎには注意しましょう
- 体を動かす機会をできるだけ多くしましょう

風しん抗体検査を実施しています

県は、赤ちゃんの「先天性風しん症候群」を予防するため、妊娠を希望する女性やその配偶者を対象とした無料の風しん抗体検査を実施しています。

期 間	平成29年3月31日まで
実 施 場 所	県の保健福祉部医療政策室のホームページに記載している実施医療機関
対 象	県内（盛岡市を除く）に住む、次のいずれかに該当する人 ①妊娠を希望する女性 ②妊娠を希望する女性または風しんの抗体価が低い妊婦の配偶者（婚姻の届け出をしていないが事実上、婚姻関係と同様の事情にある人を含む）
検 査 料	無料
持 ち 物	住所を証明する書類（運転免許証、健康保険被保険者証など）
申 し 込 み	受診を希望する医療機関に、事前にお問い合わせください
検 査 結 果	検査後、1～2週間後にお知らせします。※詳しくは実施医療機関にお問い合わせください。

【問い合わせ】 釜石保健所（☎25-2702）



手話奉仕員養成講座を開催します

日時… 6月15日～平成29年1月18日までの水曜日（全20回）19時～20時30分
 場所…市身体障害者福祉センター
 内容…聴覚障がい者に関する知識と手話技術の習得
 対象…釜石市および大槌町に住む、手話や障がい福祉に関心があり、今回の講座と平成29年度に実施する「基礎課程」を受講することが可能な人
 定員…10人（先着順）
 受講料…3,240円（DVDを含むテキスト代）
 申し込み…5月27日（金）までに電話で市身体障害者福祉センター（☎23-1630）へ

橋野鉄鉱山直通シャトルバスを運行しています

市は釜石観光物産協会に委託して、世界遺産に登録された橋野鉄鉱山と釜石駅前を結ぶ直通シャトルバス（現地ガイド付きバスツアー）を運行しています。
 日時…11月末までの土・日曜日、祝日を中心に釜石観光総合案内所前を11時出発・釜石観光総合案内所前に14時着
 ※天候などにより運行を中止する場合もあります。
 利用料…大人（高校生以上）2,000円、子ども（小中学生）1,000円、未就学児無料
 問い合わせ…釜石観光物産協会（☎22-5835）、申し込み・運行については岩手旅行社（☎31-1300）

市水道事業所は仮事務所から元の場所に移転します

新しい市水道事業所事務所が完成し、仮事務所から元の場所に戻ります。なお、電話、FAX番号は変わりません。
 移転日…5月23日（月）
 移転場所…新町1-26（双葉小学校近く）
 問い合わせ…市水道事業所（☎23-5881）

立正大学デリバリーカレッジの受講者を募集します

日時…①6月4日（土）10時15分～11時45分（開講式は10時～）②6月11日（土）10時～11時30分③6月18日（土）10時～11時30分（閉講式は11時45分まで）
 場所…市教育センター5階
 内容…①誰でも楽しめるタウン・ウォッチング②あなたも天気予報士～諺に学ぶ③越後屋はワルではない～三井高利は近代的ビジネスのパイオニアである
 対象…高校生以上
 定員…30人
 受講料…無料
 申し込み…6月1日（水）までに生涯学習文化課（☎22-8835）へ
 ※1講座のみの受講も可能です。

新市庁舎建設検討委員会（仮称）の委員を募集します

市は、市民の幅広い意見を反映させるため、新市庁舎建設検討委員会（仮称）の委員を公募します。
 任期…委嘱の日から1年間
 対象…次の全てに該当する人①市内に在住または勤務する平成28年4月1日現在18歳以上の人（高校生、市議会議員、市職員は除く）②年3回程度、平日昼間に開催される委員会に出席できる人
 定員…6人程度（男性、女性各3人程度）
 申し込み…5月31日（火）までに、応募用紙に新庁舎への提言や必要事項を記入し、市財政課（☎22-2111、内線128・129）へ
 ※応募用紙は市財政課、市市民課、各地区生活応援センターに備え付ける他、市のホームページからダウンロードできます。

市民一斉清掃の日と春季クリーンアップかまいし月間を実施します

5月28日（土）は「市民一斉清掃の日」、5月28日（土）～6月26日（日）は「春季クリーンアップかまいし月間」です。環境の美化に努めましょう。
 問い合わせ…市環境課（☎22-2111、内線233）

橋野鉄鉱山見学会の参加者を募集します

非公開の採掘場跡、運搬路跡を含む見学会です。
 日時…6月11日（土）9時30分～13時ごろ
 集合場所…橋野鉄鉱山インフォメーションセンター前
 定員…30人（先着順）
 参加料…500円（保険料含む）
 ※全て徒歩です。山歩きにふさわしい服装で参加してください。
 申し込み…5月31日（火）までに市世界遺産室（☎22-8846）へ

「児童手当現況届」を提出してください

児童手当現況届は、6月分以降の手当が受給できるかどうかを確認する大切な手続きです。
 日時…6月1日（水）～30日（木）8時30分～17時15分（土・日曜日を除く）
 場所…市子ども課（市保健福祉センター2階）、市市民課、各地区生活応援センター（釜石地区を除く）
 ※1月2日以降に転入した人や児童と別居している人など、必要に応じて提出をお願いする書類があります。詳しい内容を記載した通知書は5月下旬に受給者へ送付します。
 問い合わせ…市子ども課（☎22-5121）

被災者の皆さん対象の住宅再建相談会を開催します

日時…5月22日（日）10時～12時30分、13時30分～16時
 場所…釜石地区合同庁舎4階 大会議室
 内容…公的支援制度や住宅融資などの説明会・個別相談会、「住まいの復興給付金」申請相談会、ファイナンシャル・プランナーによる相談会
 ※次回は6月26日（日）に釜石地区合同庁舎で開催します。
 問い合わせ…県土木整備部建築住宅課（☎019-629-5933）

市民のひろば



あら やとちき
荒谷朋輝くん（2歳）
これからいっぱい食べて大きくなってね

おがわひなた
小川雛詩ちゃん（2歳）
これからも元気いっぱい遊ぼうね!!

にった がく
新田芽功くん（3歳）
たくさん食べて元気でたくましい子になってね!

さ さ き あおい
佐々木蒼ちゃん（1歳）
いつもニコニコあおちゃん。元気いっぱいすくすく育ってね。大好き♡♡♡

たかさわはる き あん
高澤悠樹くん（3歳）**杏ちゃん**（9カ月）
仲良し兄妹になってね

※「すこやかアイドル」では、子どもの笑顔とお家の人からのメッセージを紹介します。
 1～3歳くらいのお子さんの写真を広報に掲載しませんか？希望の場合は市広報課（☎22-2111内線137）までご連絡ください。

楽しい輪と話を
たんぽぽ俳句の会

※「楽しい！輪・和・話」では、市内で活動している文化、スポーツ、ボランティアなどのグループを紹介します。

私たちの会は、平成15年の蒲公英真つ盛りの4月に活動を始め、現在に至ります。月1回の例会には、おのおのが作った俳句5句を持ち寄り、先生の指導を仰ぎつつ会員同士で学んでいます。
 五・七・五の17文字に思いを載せ、俳句を詠むことで、日本の美しい季節や何げない日常の風景、言葉などにみんなで感じ入り、楽しんでいます。
 会員一同人をお待ちしています。

活動日…毎月第4金曜日
 時間…9時30分～12時
 場所…甲子公民館
 会費…500円（追加徴収あり）
 会員数…11人
 連絡先…漆沢さん（☎23-5512）

けん と
佐野 研斗さん
（20歳・野田町）
釜石レミコン株式会社勤務

これからも求められたものを
 建物の基礎や防波堤工事などに使うさまざまな種類のコンクリートを作る仕事をしています。コンクリート製造は奥が深く、毎日が勉強です。さら地の状態から、建物の基礎に自分が作ったコンクリートが使用され、建物が完成していると喜びを感じます。
 休日は先輩や友達と高校のバレー部の練習に行き、後輩たちにアドバイスをしています。バレーは小学4年生から始め、今でも楽しんでいます。
 釜石は震災に負けないで明るいまちになりつつあると思います。復興事業で多くのコンクリートを使っているの、これからも現場から求められたコンクリートを的確に作っていきたいです。
 ※「フレッシュ!きらり」では、まちで見かけた次代を担う青年男女を紹介します。

各種相談

岩手弁護士会無料法律相談
日時…5月25日(水)、6月8日(水)10時～15時
場所…市消費生活センター
定員…予約先着 8 人
申し込み…市消費生活センター (☎22-2701)
多重債務弁護士無料相談
日時…6月28日(火)10時～15時
場所…市消費生活センター
定員…予約先着 6 人
申し込み…市消費生活センター (☎22-2701)
公証相談
日時…6月2日(木)10時～12時
場所…市消費生活センター
定員…予約先着 4 人
申し込み…宮古公証役場 (☎0193-63-4431)
※前日までに予約がない場合は中止となります。
人権相談
日時…6月3日(金)13時～16時
場所…市消費生活センター
申し込み…市消費生活センター (☎22-2701)
交通事故相談
日時…6月21日(火)13時～15時
場所…市消費生活センター
申し込み…市消費生活センター (☎22-2701)
※前日までに予約がない場合は中止となります。
私的整理ガイドライン相談
日時…6月14日(火)10時～15時
場所…市消費生活センター
申し込み…私的整理ガイドライン運営委員会 (☎019-606-3622)
※前日までに予約がない場合は中止となります。
出張年金相談
日時…6月9日(木)10時～15時30分
場所…青葉ビル1階研修室
内容…社会保険相談(事業所含む)、国民年金・厚生年金相談
※相談を希望する人は予約制となりますので基礎年金番号の分かるものを用意して宮古年金事務所(☎0193-62-1963)に電話でお申し込みください。

休日納税相談窓口

期日…5月21日(土)、22日(日)
時間…9時～15時
場所…市税務課
問い合わせ…市税務課 (☎22-2111、内線153)

夜間納税相談窓口

期日…5月24日(火)、25日(水)、26日(木)、27日(金)、30日(月)
時間…17時15分～19時15分
場所…市税務課
問い合わせ…市税務課 (☎22-2111、内線153)

釜石市の人口と世帯(4月末)

男	16,910人(+ 39人)
女	18,684人(+ 8人)
合 計	35,594人(+ 47人)
世 帯	16,912世帯(+38世帯)
※()は前月比。	

国際テロの未然防止にご協力をお願いします

警察はテロの未然防止のため、公共交通機関や大規模集客施設などでの警戒を強化しています。5月に開催される伊勢志摩サミットでは、主要国首脳が一堂に会するためテロリストにとって格好の攻撃対象となり得ます。また、10月には希望郷いわて国体・希望郷いわて大会が開催される他、平成31年にはラグビーワールドカップ2019が開催されます。不審な人や車、荷物などを見つけたときは110番通報するか、釜石警察署にご連絡ください。
問い合わせ…釜石警察署(☎25-0110)

長唄三味線親子教室(文化庁補助事業)の受講生を募集します

日時…6月～12月までの土曜日(全13回、他発表会)①10時30分～12時②13時～14時30分
場所…中妻北地区コミュニティ消防センター
対象…小学4年生～中学生と保護者(子どものみの参加も可能)
定員…親子合わせて15人
費用…年間1人1,000円
申し込み…6月10日(金)までに長唄三味線に親しむ会 鈴木さん(☎090-2979-3718)、島津さん(☎090-5237-8876)へ

犬猫の譲渡前講習会を開催します

日時…5月31日(火)10時～11時30分
場所…釜石地区合同庁舎
申し込み…釜石保健所動物愛護担当(☎25-2702、内線247)へ

休日当番医・薬局・歯科医(6月)			
休日	当番医	所在地	電話番号
5	国立釜石病院【内・小】	定内町	☎23-7111
12	ふじまる内科医院【内・消】	鵜住居町	☎29-1777
19	平野内科医院【内】	只越町	☎22-1273
26	大槌おおのクリニック【内・循内】	大槌町	☎44-3122
休日	当番薬局	所在地	電話番号
5	中田薬局小佐野店	小佐野町	☎21-3355
12	リリーフ薬局	鵜住居町	☎29-1555
19	しおかぜ調剤薬局	天神町	☎55-4343
26	ハーブ薬局	大槌町	☎44-3171
休日	当番歯科医 ※診療時間は9時～12時	所在地	電話番号
5	やえがし歯科医院	大字平田	☎36-1182
12	久喜神経内科歯科クリニック	中妻町	☎23-1111
19	井上歯科医院	大渡町	☎22-2830
26	おおつちじょうない歯科医院	大槌町	☎42-8418

身体障がい者巡回相談(整形外科・補装具)を実施します

日時…6月24日(金)11時～14時(受け付けは11時30分まで)
場所…市身体障害者福祉センター
内容…義肢、装具、車いすなどの交付・修理の可否や適合判定
対象…肢体障がいのため身体障害者手帳の交付を受けている人
診断料…無料
申し込み…6月15日(水)までに市地域福祉課(☎22-0177)へ

岩手沿岸南部グリーンセンター施設見学会を開催します

日時…6月5日(日)10時～16時
場所…岩手沿岸南部グリーンセンター
内容…施設見学コースの開放、3階浴場および休憩室の無料開放
問い合わせ…岩手沿岸南部広域環境組合事務局(☎27-7020)

平成28年度釜石市消防団消防演習を開催します

日時…5月29日(日)9時～12時
場所…式典＝シープラザ遊(9時～)、分列式＝ホテルサンルート釜石前・県道釜石港線(10時～)、放水訓練＝千鳥町甲子川河川敷(11時～)
※大町「ヘアーサロン・ササキ」前から只越町「ツルハドラッグ釜石店」前まで全面通行止めとなります(駐車専用スペースへの駐車もご遠慮願います)。なお、雨天時は式典のみの開催です。
問い合わせ…市消防課(☎22-2525)

「平成28年経済センサスー活動調査」を実施します

全ての事業所や企業を対象に、平成28年6月1日現在で「平成28年経済センサスー活動調査」を実施します。支社などのない事業所および新設事業所は調査員が訪問して調査票を配布し、支社などを有する事業所や一定規模以上の事業所は本社などへ調査票を郵送します。いずれの場合もインターネットを利用して回答することができます。調査票は5月末日までにお届けしますので、ご協力をお願いします。
問い合わせ…市総合政策課(☎22-2111、内線134・135)

岩手駐屯地一般公開「岩手駐屯地創立59周年記念行事」を開催します

日時…6月5日(日)8時30分～15時(雨天決行)
場所…陸上自衛隊岩手駐屯地(滝沢市)
内容…記念式典・観閲行進、訓練展示、戦車の体験搭乗など
問い合わせ…陸上自衛隊岩手駐屯地司令業務室広報班(☎019-688-4311、内線256)

移動図書館「しおかぜ」6月巡回日程

3日(金)	桜木町仮設団地 働く婦人の家 小川町 太平工業アパート駐車場 旧小川小学校 甲子町第3仮設団地 中小川 カサ・デ・ファミリア前 甲子町B仮設団地(松倉) 甲子町C仮設団地(松倉)	9:20～ 9:45 9:50～10:20 10:30～11:00 11:10～11:40 13:00～13:30 13:45～14:15 14:20～14:50
	かまいしワーク・ステーション 鵜住居町日向アパート前 外山集会所前	10:00～10:30 13:00～13:20 13:40～14:00
	平田第6仮設団地前 花露辺復興住宅前 本郷 小池タマさん宅駐車場 唐丹公民館前 片川集会所前 荒川集会所付近	9:20～ 9:50 10:10～10:40 10:50～11:20 11:30～12:10 13:10～13:40 13:50～14:20
	キクコーストア釜石松倉店前 甲子小学校 洞泉市営住宅前 甲子町第9仮設団地(大松) 旧大松小学校前 貝貝 チビッコ公園前 洞泉地区コミュニティ消防センター前 甲子町A仮設団地(松倉)	9:10～ 9:40 10:00～10:30 10:40～11:10 11:20～11:40 11:45～12:00 13:00～13:20 13:30～14:00 14:10～14:30

市立図書館 6月の休館日…6日、13日、20日、27日、30日

まちのお知らせ Information

熊本地震災害義援金にご協力をお願いします

市は、熊本地震災害義援金の募金箱を設置しています。寄せられた義援金は日本赤十字社を通じ、全額が被災者に届けられます。
期間…6月30日(木)まで
※平日のみ。
場所…市市民課、市地域福祉課、各地区生活応援センター
問い合わせ…市地域福祉課(☎22-0177)

幼児教育振興計画の意見募集を行います

市は、平成23年度に策定した幼児教育振興計画の見直しのため、意見を募集します。
募集期間…5月25日(水)～6月24日(金)
※資料は、市のホームページに掲載する他、市市民課、市教育センター、市保健福祉センター、市立図書館、各地区生活応援センター、市子ども課、市広聴広報課に備え付けます。
問い合わせ…市子ども課(☎22-5121)

跡地利用ワークショップを開催します

災害危険区域の集団移転跡地の具体的な利用計画案や事業化に向けた検討を行うため、ワークショップを開催します。
日時…①本郷地区＝5月24日(火)18時30分～20時②唐丹片岸地区＝5月25日(水)18時30分～20時
場所…①本郷地区コミュニティ消防センター②片川集会所
問い合わせ…市都市整備推進室(☎22-2111・内線417、22-7380)

岩手県立釜石祥雲支援学校「学校へ行こう週間」を実施します

児童生徒の日ごろの学習や活動を公開します。入り口で受付簿に必要事項を記入し、自由にご参観ください。
日時…高等部校舎(釜石高校内)＝5月30日(月)～6月3日(金)9時30分～15時、本校舎＝6月13日(月)～17日(金)9時30分～14時
場所…岩手県立釜石祥雲支援学校
問い合わせ…岩手県立釜石祥雲支援学校(☎23-0663)

21日(火)	鵜住居小学校 五葉寮前 栗林町第4仮設団地前 栗林町第3仮設団地前 砂子畑集会所前 栗林町仮設団地前 澤口製パン前	9:50～10:30 10:35～11:00 11:15～11:35 11:40～12:00 13:00～13:30 13:40～14:00 14:10～14:40
	新浜町 旧水産試験場 浜町 篠原浩さん宅前 市営ビル前 ごへい商店付近 旧尾崎小学校前 平田地区災害復興公営住宅付近 みずかみ平田店付近	9:20～ 9:40 9:50～10:20 10:30～10:50 11:10～11:30 11:45～12:10 13:20～13:50 14:00～14:30
22日(水)		
23日(木)	松原公園付近 大平町 大平集会所 大平町 望洋ヶ丘集会所前 上平田 ココア釜石営業所川向い 上平田ニュータウン集会所前 雇用促進住宅上平田第二宿舍前 平田駅前	9:20～ 9:40 9:50～10:20 10:30～10:50 11:00～11:20 11:30～12:00 13:00～13:30 13:40～14:10
	松倉新日鉄アパート前(3号棟付近) 甲子町第2仮設団地(大畑南) 大畑団地集会所前 甲子林業センター駐車場 甲子地区生活応援センター前	9:50～10:20 10:30～11:00 11:10～11:40 13:00～13:30 13:40～14:10
25日(土)	釜石情報交流センター駐車場	13:30～14:30

※交通事情により多少のずれが生じることがあります。

住宅用新エネルギー導入支援事業費補助金

市は、東日本大震災により被災した人を対象として、自らが居住する住宅に太陽光発電や木質バイオマス熱利用機器などの設備を新たに設置する人に補助金を交付します。

◆対象設備

東日本大震災により被災した人が自ら居住する市内の住宅に、新たに設置する設備

(太陽光発電システム、家庭用蓄電池、ペレットストーブ)

◆条件など

- 平成23年3月11日に発生した東日本大震災および平成23年4月7日に発生した余震により、家屋などが全壊、大規模半壊、半壊または一部損壊の被害を受けた人が対象です。
- 平成23年3月11日以降に補助対象設備を新たに設置した、または設置を予定しているものに限り、ます。
- 事務所や店舗などと兼用する住宅を含みます。
- 過去に新エネルギー設備に要する経費として市の補助金を受けていない人に限ります。
- 補助金を申請する場合は、市町村が発行する被災証明書などの添付が必要となります。

◆補助金額など

- ①太陽光発電システム (ただし、太陽電池の最大出力が3kW以上に限る)
 - 3kW以上4kW未満…3万円
 - 4kW以上5kW未満…4万円
 - 5kW以上…5万円
- ②家庭用蓄電池
 - 設置経費の10分の1 (補助限度額…5万円)
- ③ペレットストーブ
 - 設置経費の10分の1 (補助限度額…3万円)

◆申請期限 平成29年2月28日(火)

※予算の範囲内で実施しますので、期限前に終了する場合があります。

問い合わせ

市環境課

☎22-2111 (内線223)

水害(洪水)の避難勧告等判断基準変更のお知らせ

5月10日から、水害(洪水)における避難勧告等の判断基準の目安が次のとおり変わりました。

甲子川 (礼ヶ口観測所)	氾濫危険水位	2.9m
	避難判断水位	2.7m

鵜住居川 (日ノ神橋観測所)	氾濫危険水位	3.5m
	避難判断水位	2.8m

市は、大雨などにより引き続き水位の上昇が見込まれる状況において、避難判断水位を超えた場合は避難準備情報を、氾濫危険水位を超えた場合は避難勧告等を発令する予定です。

詳しくは、広報かまいし6月1日号でお知らせします。

問い合わせ

市防災危機管理課

☎22-2111 (内線118)

釜石情報交流センターに新機能

図書返却用ポスト設置・「しおかぜ号」巡回

釜石情報交流センターに図書返却用ポストが新たに設置され、移動図書館「しおかぜ号」も巡回します。

■利用開始日

- 図書返却用ポスト…5月28日(土) 9時～
- しおかぜ号…5月28日(土) 13時30分～14時30分

■場所・利用できる時間帯

- 図書返却用ポスト
 - ・釜石情報交流センター1階(大町1-1-10)
 - ・9時～22時(毎月第3木曜日および年末年始の休館日を除く)
- 移動図書館「しおかぜ号」
 - ・釜石情報交流センター駐車場内
 - ・日時は毎月広報かまいし15日号に掲載

※返却用ポストに^{とうかん}投函した場合、図書館での返却処理まで数日掛かります。(土・日・月曜日は回収されません。)この間に図書館から別の資料を借りる人は、直接図書館へお返しく下さい。

問い合わせ…市立図書館 ☎25-2233